КОРРЕКТИРОВКИ КРАЕВОГО БЮДЖЕТА

стр. 2

Издаётся с 1991 года

Азия — Экспресс

ЗОЛОТОЙ ФОНД ПРЕССЫ

ВЫХОДИТ ПО ЧЕТВЕРГАМ

Официальное специализированное издание Правительства Забайкальского края

№ 41 (1985)
+ 42 (1986)

26 НОЯБРЯ 2026 г.

https://aziaxpress.ru

https://aziaxpress.ru

Подписка на издания ООО «ИД «Азия-пресс» на 2026 год

(с любого месяца)

СЕГОДНЯ В НОМЕРЕ:

Предприниматель получил 6 млн рублей на свой бизнес



стр. 2

Инна Щеглова рассказала о ситуации с вывозом мусора



стр. 3



«АЭ» №42

Читайте свежий номер «Читы спортивной»



СОЦИАЛЬНЫЕ КОНТРАКТЫ

Ветеран СВО Александр Климчук открыл ферму

СТР. 2



ФИНАНСЫ

Забайкальский бюджет увеличили на 8 млрд

На заседании Законодательного Собрания 25 ноября министр финансов региона Вера Антропова пояснила, что рост доходов на 7,7 млрд рублей обусловлен увеличением налоговых поступлений.



«Из них предлагаем направить 5,5 млрд рублей на досрочное погашение обязательств по концессиям на объекты образования, 979 млн рублей — на сокращение дефицита бюджета, а дефицит в целом предлагается сократить на 1,6 млрд рублей с учётом приоритезации расходов. Ещё 541 млн рублей пойдёт на программу переселения из аварийного жилья, 378 млн рублей — на пригородные железнодорожные перевозки, 24 млн рублей — на дополнительные авиарейсы из Читы в Краснокаменск, Газимурский Завод, Красный Чикой», — сообщила Вера Антропова.

Кроме того, 360 млн рублей направят на возмещение выпадающих доходов ресурсникам, 42 млн рублей — на приобретение беспилотников для обнаружения и мониторинга лесных пожаров. Часть средств перераспределили на поддержку участников СВО и обеспечение отопительного сезона в учреждениях социальной сферы.

С учётом новых корректировок доходы бюджета региона составляют 184,7 млрд рублей, расходы — 195 млрд рублей.Фото пресс-службы Заксобрания Забайкалья.

ЗАКОНЫ

В Забайкальском крае крупные компании, добывающие руды цветных металлов и занимающиеся благотворительностью, смогут рассчитывать на вычет по налогу на прибыль организаций. Соответствующий законопроект региональные депутаты приняли 25 ноября на очередной сессии сразу в двух чтениях.

Крупные инвесторы получат налоговый вычет за благотворительность в Забайкалье

Правом на вычет можно будет воспользоваться при условии осуществления капитальных вложений в размере не менее 30 млрд рублей за последние пять лет. Размер вычета применительно к новым объектам, введённым в эксплуатацию в 2027–2029 годах, составит 60%, а для зданий — 40%.

В перечень расходов, подпадающих под вычет, будут включены пожертвования на создание парков и проектов благоустройства, а также передача имущества организациям, реализующим программы в области образования, физической культуры и спорта.



СОЦИАЛЬНЫЕ КОНТРАКТЫ

Ветеран СВО открыл ферму

Ветеран СВО Александр Климчук из Приаргунска, получивший тяжёлое ранение, нашёл новое призвание в мирной жизни благодаря социальному контракту, сообщили в пресс-службе правительства Забайкальского края.



Сумма социального контракта составила 200 тысяч рублей. На эти средства Александр Климчук построил зернохранилище, закупил 10 свиней и корма, а также пробурил 27-метровую скважину для хозяйственных нужд.

«В Забайкалье есть два племзавода, где можно купить свиней породы дюрок с дальнейшим сопровождением: вакцинация, паспорта и т. д. Органы государственной власти помогают нам, ветеранам. Буду двигаться дальше — только вперёд!» — поделился Александр Климчук.

Социальные контракты в Забайкалье реализуются в рамках национального проекта «Семья», инициированного президентом России Владимиром Путиным.

ТОСЫ

В селе Бальзино Дульдургинского округа возвели часовню. На её строительство выделили 2 млн рублей благодаря победе местного ТОС «Молодёжный» в краевом конкурсе «Решаем сами».

В Дульдургинском округе завершили строительство новой сельской часовни

Ранее в селе действовала Николаевская церковь, которую разобрали в 1930-х годах. Позже на её месте располагались сельский клуб и кочегарка.

Перед началом работ земельный участок освятили, а в основание часовни заложили памятную капсулу. Само здание возвели всего за месяц.

Как рассказала председатель ТОС «Молодёжный» Нина Бабарыкина, местные жители давно мечтали о часовне и активно участвовали в реализации проекта. Теперь у сельчан появилось своё место для молитвы и духовного уединения.

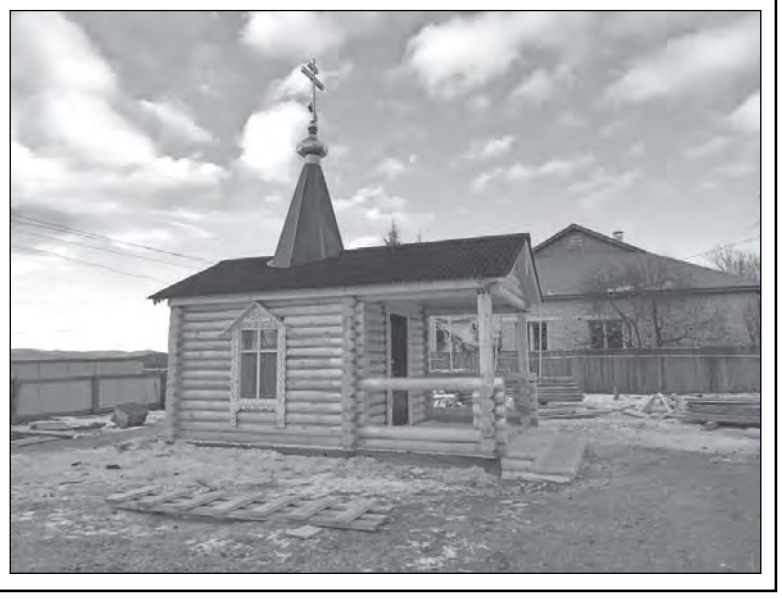

ГОСПОДДЕРЖКА

Предприниматель получил 6 млн рублей на свой бизнес

Центр «Мой бизнес Забайкальского края» поддержал инвестиционный проект в сфере маркетинговых услуг.



В частности, входящие в его структуру Фонд поддержки малого предпринимательства и Забайкальский микрофинансовый центр поддержали проект начинающего предпринимателя, предоставив ему льготную финансовую помощь в размере 6 млн рублей на приобретение нежилого помещения для открытия собственного офиса. Предприниматель занимается комплексным продвижением в социальных сетях, разрабатывает дизайн макетов, осуществляет маркетинговое сопровождение проектов и ведёт таргетированную рекламу.

Эта поддержка позволит снизить затраты на аренду, создать новые рабочие места и открыть новое направление в бизнесе — изготовление брендированной продукции.

В ГОРОДСКОЙ АДМИНИСТРАЦИИ

Краевая столица готова к осенне-зимнему периоду

Очередная рабочая неделя началась с планёрного совещания в администрации города Читы.



Получен паспорт готовности города Читы к осенне-зимнему периоду. Вывозом твёрдых бытовых отходов занимается подрядная организация ИП Норальтуев на основании муниципального контракта комитета городского хозяйства. В период с 16 по 22 ноября работало 28 единиц техники. Вывезено 4387 кубометров мусора, расчищено 175 контейнерных площадок во всех районах Читы.

Поскольку работа нового регионального оператора по вывозу мусора пока не отлажена, администрация города продолжает отслеживать ситуацию и ликвидировать навалы мусора за счёт средств Забайкальского края.

Силами подрядной организации в течение минувшей недели отловлено 125 собак, с начала текущего года — 2793 особи.

В программу переселения из аварийного жилья, реализуемую при поддержке Фонда развития территорий, внесены изменения по 52 домам. Проведены мероприятия по контролю за работой муниципальных автобусных и троллейбусных маршрутов, по итогам которых выявлены нарушения расписания движения и требования к подвижному составу на автобусных маршрутах №№ 6, 7, 24, 25т и 51. Перевозчикам направлены предписания об организации работы маршрутов в полном объёме и недопустимости нарушений.

За 10 месяцев текущего года доходы городского бюджета выполнены на 100,9%, расходы — на 99,5%. Собственные доходы составили 102,1% от плана. Погашен муниципальный долг на 350 млн рублей, остаток составляет 1,026 млрд рублей. Ожидается дефицит бюджета в 860,3 млн рублей. Заключено 50 соглашений на сумму 937 млн рублей, из них исполнено 47%.

Ведомствам необходимо оперативно сообщать в комитет финансов о неиспользуемых средствах для направления их на выплату зарплат. Также участникам мероприятия напомнили о необходимости уплаты налогов до 1 декабря текущего года.

Начались работы по возведению ледового городка на площади Ленина, оформляются парки.

Таковы основные вопросы, которые обсуждались в ходе планёрного совещания.

«КРУГЛЫЙ СТОЛ»

Инна Щеглова рассказала о ситуации с вывозом мусора

На круглом столе Общественной палаты в Штабе общественной поддержки «Единой России» мэр Читы Инна Щеглова отметила, что на сегодня в распоряжении нового оператора находится 17 мусоровозов, однако одновременно выйти на линию все машины не могут из-за необходимости технического обслуживания.



«Тем не менее мы ввели круглосуточный режим работы. Поэтому мы призывали и призываем читинцев не перекрывать подъезд к контейнерным площадкам», — сказала Инна Сергеевна.

Всего в реестр мест накопления отходов в Чите включён 2 741 объект. Ежедневно из города вывозят около 1 800 кубометров мусора. В приоритете сейчас — вывоз бытовых отходов. Наиболее критическая ситуация сложилась в Черновском районе — в тех местах, куда совсем не приезжал «Олерон+». Кроме того, проблемой остаются закрытые дворы многоквартирных домов, в которые не могут заехать мусоровозы.

Также Инна Сергеевна рассказала, что с 3 ноября на горячую линию ЕДДС поступило более 700 заявок от читинцев. Около 400 из них город выполнил самостоятельно, а около 200 — предыдущий и временный операторы.

«Сейчас людям нужно набраться терпения. Переход с одного регионального оператора на другой безболезненно пройти не может ни в одном из субъектов. До тех пор, пока мы не установим график и у нас не появится достаточное количество мусоровозов, нарушения графика в любом случае будут», — подчеркнула она.



ИНИЦИАТИВА



Школьники Читы создали подарки мамам

В средней общеобразовательной школе № 5 педагоги организовали мастер-класс для учащихся 6 «б» класса по теме «Создание интерьерной композиции».

Учащиеся разработали собственные концепции, работали с различными материалами и текстурами, а также изготовили авторские изделия.

Директор школы № 5 Валентина Шемякина выразила удовлетворение результатами работы: «Итогом мероприятия стали стильные композиции, которые послужат прекрасным подарком ко Дню матери. Дети проявили проявили большое усердие и творческий подход. Уверена, что мамы будут в восторге. Выражаю благодарность библиотеке имени Г. Граубина и, в частности, Олесе Александровне за предоставленную возможность для реализации творческого потенциала учащихся».

АФИША

28 и 29 ноября в физкультурно-оздоровительном комплексе ЗабГУ по адресу: ул. Баргузинская, 43а, состоится XXIII межрегиональный турнир по спортивным бальным танцам «Разрешите пригласить» на Кубок города Читы (0+).

Турнир «Разрешите пригласить» в Чите



Два дня музыки, грации, страсти и невероятных эмоций! На паркет выйдут танцевальные пары из Забайкалья, Сибири и Дальнего Востока. Особым подарком станут выступления сильнейших пар России и живое музыкальное сопровождение московского оркестра Moonlight.

Главное событие — большой гала-концерт!

29 ноября в 18:00 зрителей ждёт настоящий праздник танца: яркие выступления победителей, виртуозные номера и любимые ритмы от романтичного вальса до зажигательного ча-ча-ча.

Билеты на гала-концерт: https://iframeabpre1815.intickets.ru/event/76696329/

А если вы давно мечтаете сами выйти на паркет, присоединяйтесь к проекту «Танец как проявленность»! Мастер-классы проходят каждую субботу в 12:00 во Дворце пионеров (ул. Журавлёва, 77). Партнёр не обязателен!

Запись по телефону: 8 (914) 461-29-95.

Приходите за красотой, музыкой и вдохновением!

СООБЩЕНИЕ
о возможном установлении публичного сервитута

1	**Департамент государственного имущества и земельных отношений Забайкальского края** *(уполномоченный орган, которым рассматривается ходатайство об установлении публичного сервитута)*
2	Эксплуатация линейного сооружения «Отпайка ВЛИ-0,4 кВ ф. № 1 «пер. Ивовый» от КТП № 21024 г. Чита» сроком действия 49 лет в интересах ПАО «Россети Сибирь» в соответствии с частью 1 статьи 39.37 Земельного кодекса Российской Федерации от 25 октября 2001 года № 136-ФЗ. *(цель установления публичного сервитута)*

3	Земельные участки, в отношении которых испрашивается публичный сервитут:

Кадастровый номер	Адрес или иное описание местоположения земельного участка, в отношении которого испрашивается публичный сервитут
75:32:010103:24 (ЕЗП 75:32:000000:161)	Российская Федерация, Забайкальский край, г. Чита, пр-кт Советов
75:32:010109:19	Российская Федерация, Забайкальский край, г. Чита, тер. СНТ Биофабрика, д. 9
75:32:010109:10	Российская Федерация, Забайкальский край, г. Чита, тер. СНТ Биофабрика, д. 6а
75:32:010109:12	Российская Федерация, Забайкальский край, г. Чита, тер. СНТ Биофабрика, д. 8а
75:32:010103:20	Российская Федерация, Забайкальский край, г. Чита, школа № 20
75:32:010103:23 (ЕЗП 75:32:000000:161)	Российская Федерация, Забайкальский край, г. Чита, пр-кт Советов
75:32:010103:26 (ЕЗП 75:32:000000:161)	Российская Федерация, Забайкальский край, г. Чита, пр-кт Советов
75:32:010109:7	Российская Федерация, Забайкальский край, г. Чита, тер. СНТ Биофабрика, д. 3а
75:32:010101:9120	Российская Федерация, Забайкальский край, г. Чита
75:32:010109:11	Российская Федерация, Забайкальский край, г. Чита, тер. СНТ Биофабрика, д. 7а
75:32:010109:5	Российская Федерация, Забайкальский край, г. Чита, тер. СНТ Биофабрика, д. 9б
75:32:010109:13	Российская Федерация, Забайкальский край, г. Чита, тер. СНТ Биофабрика, д. 9а
75:32:010103:49	Российская Федерация, Забайкальский край, г. Чита, пер. Ивовый, 7
75:32:010109:8	Российская Федерация, Забайкальский край, г. Чита, тер. СНТ Биофабрика, д. 4а
75:32:010109:9	Российская Федерация, Забайкальский край, г. Чита, тер. СНТ Биофабрика, д. 5а
75:32:000000:1315	Российская Федерация, Забайкальский край, г. Чита, Романовский тракт
75:32:000000:5508	Российская Федерация, Забайкальский край, г. Чита, ул. Фабричная, пер. Ивовый

4	**Департамент государственного имущества и земельных отношений Забайкальского края. 672002, Забайкальский край, г. Чита, ул. Амурская, 68 (вход с улицы Профсоюзной, окно № 2, в порядке очереди, без предварительной записи), адрес электронной почты: pochta@kugi.e-zab.ru; телефон: 8 (3022) 32-49-83** *(адрес, по которому заинтересованные лица могут ознакомиться с поступившим ходатайством об установлении публичного сервитута и прилагаемым к нему описанием местоположения границ публичного сервитута, время приёма заинтересованных лиц для ознакомления с поступившим ходатайством об установлении публичного сервитута)*
5	**Департамент государственного имущества и земельных отношений Забайкальского края. 672002, Забайкальский край, г. Чита, ул. Амурская, 68.** **Заявления об учёте прав на земельные участки подаются в течение пятнадцати дней со дня опубликования настоящего сообщения о возможном установлении публичного сервитута в порядке, установленном для официального опубликования (обнародования) правовых актов поселения, городского округа, по месту нахождения земельных участков и (или) земель, указанных в пункте 3 настоящего сообщения.** *(адрес, по которому заинтересованные лица могут подать заявления об учете прав на земельные участки, а также срок подачи указанных заявлений)*
6	**https://gosim.75.ru/** *(официальный сайт в информационно-телекоммуникационной сети «Интернет», на котором размещается сообщение о поступившем ходатайстве об установлении публичного сервитута)*
7	**Схема территориального планирования Забайкальского края, утверждённая постановлением Правительства Забайкальского края от 28 февраля 2013 года № 100 (в редакции постановления Правительства Забайкальского края от 29 марта 2022 года № 109)**
8	**https://minstroy.75.ru/** *(сведения об официальном сайте в информационно-телекоммуникационной сети «Интернет», на котором размещены утверждённые документы территориального планирования)*
9	Дополнительно по всем вопросам можно обращаться: ПАО «Россети Сибирь», 672010, г. Чита, ул. Анохина, д. 7, тел.: 8 (950) 653-55-08

Раздел 4

План границ объекта



Масштаб 1:2500

Используемые условные знаки и обозначения:

Условные обозначения представлены на листе 7

Подпись _____ Зюзева М. Ю. Дата 26 июня 2025 г.

Место для оттиска печати (при наличии) лица, составившего описание местоположения границ объекта

СООБЩЕНИЕ
о возможном установлении публичного сервитута

1	**Департамент государственного имущества и земельных отношений Забайкальского края** *(уполномоченный орган, которым рассматривается ходатайство об установлении публичного сервитута)*
2	Строительство сооружений для инженерной защиты г. Читы от затопления паводковыми водами р. Ингода в Забайкальском крае (на левом берегу) сроком на 5 лет в соответствии с частью 1 статьи 39.37 Земельного кодекса Российской Федерации от 25 октября 2001 года № 136-ФЗ. *(цель установления публичного сервитута)*

3	Земельные участки, в отношении которых испрашивается публичный сервитут:

Кадастровый номер	Адрес или иное описание местоположения земельного участка, в отношении которого испрашивается публичный сервитут
75:32:000000:3250	Российская Федерация, Забайкальский край, г. Чита, ул. Промышленная
75:32:020901:3	Российская Федерация, Забайкальский край, г. Чита, ул. Паромная, д. 13
75:32:000000:219	Российская Федерация, Забайкальский край, г. Чита, ул. Ярославского — ул. Луговая
75:32:000000:5073	Российская Федерация, Забайкальский край, г. Чита, ул. 1-я Элеваторная

4	**Департамент государственного имущества и земельных отношений Забайкальского края. 672002, Забайкальский край, г. Чита, ул. Амурская, 68 (вход с улицы Профсоюзной, окно № 2, в порядке очереди, без предварительной записи), адрес электронной почты: pochta@kugi.e-zab.ru; телефон: 8 (3022) 32-49-83** *(адрес, по которому заинтересованные лица могут ознакомиться с поступившим ходатайством об установлении публичного сервитута и прилагаемым к нему описанием местоположения границ публичного сервитута, время приёма заинтересованных лиц для ознакомления с поступившим ходатайством об установлении публичного сервитута)*
5	**Департамент государственного имущества и земельных отношений Забайкальского края. 672002, Забайкальский край, г. Чита, ул. Амурская, 68.** **Заявления об учёте прав на земельные участки подаются в течение пятнадцати дней со дня опубликования настоящего сообщения о возможном установлении публичного сервитута в порядке, установленном для официального опубликования (обнародования) правовых актов поселения, городского округа, по месту нахождения земельных участков и (или) земель, указанных в пункте 3 настоящего сообщения.** *(адрес, по которому заинтересованные лица могут подать заявления об учёте прав на земельные участки, а также срок подачи указанных заявлений)*
6	**https://gosim.75.ru/** *(официальный сайт в информационно-телекоммуникационной сети «Интернет», на котором размещается сообщение о поступившем ходатайстве об установлении публичного сервитута)*
7	**Схема территориального планирования Забайкальского края, утверждённая постановлением Правительства Забайкальского края от 28 февраля 2013 года № 100 (в редакции постановления Правительства Забайкальского края от 29 марта 2022 года № 109)**
8	**https://minstroy.75.ru/** *(сведения об официальном сайте в информационно-телекоммуникационной сети «Интернет», на котором размещены утверждённые документы территориального планирования)*
9	Дополнительно по всем вопросам можно обращаться: ООО «Стройинком», 670024, Республика Бурятия, г. Улан-Удэ, ул. Революции, 92, тел.: 8 (3012) 28-31-98

ГРАФИЧЕСКОЕ ОПИСАНИЕ МЕСТОПОЛОЖЕНИЯ ГРАНИЦ ПУБЛИЧНОГО СЕРВИТУТА

СХЕМА РАСПОЛОЖЕНИЯ ГРАНИЦ ПУБЛИЧНОГО СЕРВИТУТА
в целях строительства инженерных сооружений для инженерной защиты г. Читы от затопления паводковыми водами р. Ингода в Забайкальском крае, левый берег

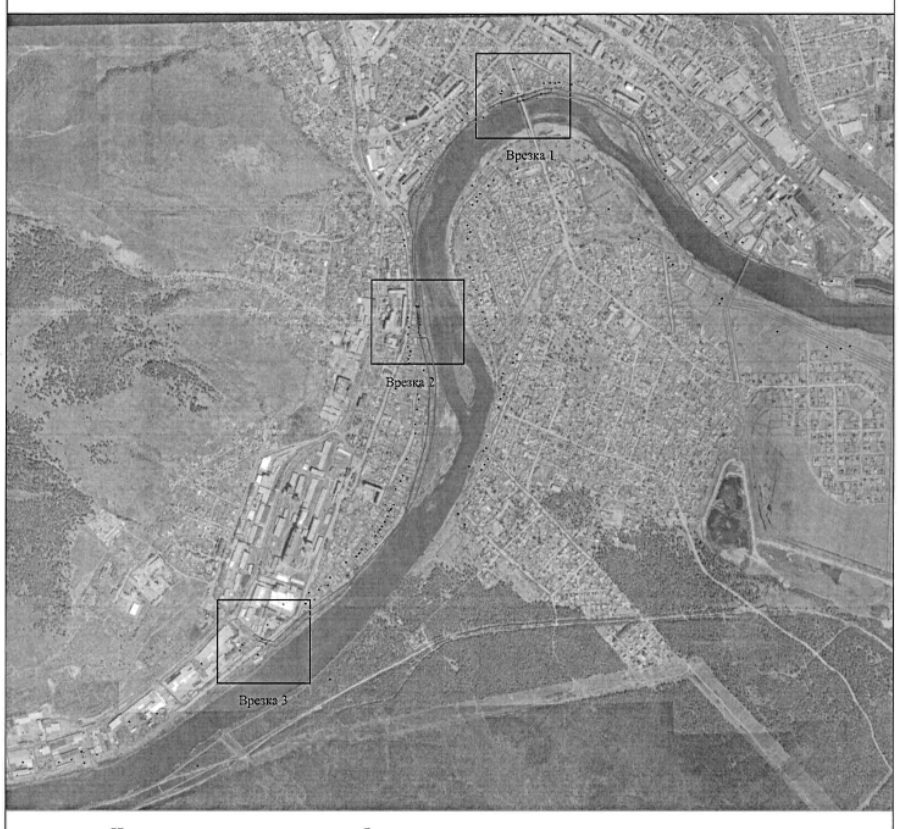

Используемые условные знаки и обозначения:

1 ∘ обозначение характерной точки проектной границы публичного сервитута
——— проектная граница публичного сервитута
——— граница земельных участков согласно сведениям ЕГРН

Масштаб 1:20000

ГРАФИЧЕСКОЕ ОПИСАНИЕ МЕСТОПОЛОЖЕНИЯ ГРАНИЦ ПУБЛИЧНОГО СЕРВИТУТА

СХЕМА РАСПОЛОЖЕНИЯ ГРАНИЦ ПУБЛИЧНОГО СЕРВИТУТА
в целях строительства инженерных сооружений для инженерной защиты г. Читы от затопления паводковыми водами р. Ингода в Забайкальском крае, левый берег

Врезка 1

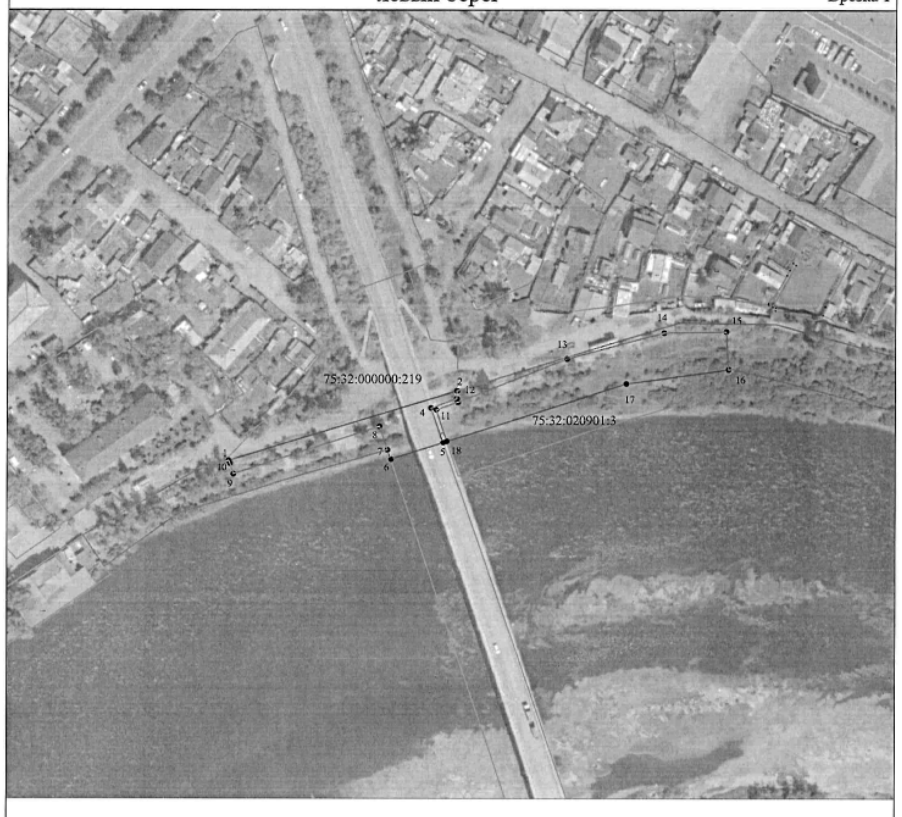

Используемые условные знаки и обозначения:

1 ∘ обозначение характерной точки проектной границы публичного сервитута
——— проектная граница публичного сервитута
——— граница земельных участков согласно сведениям ЕГРН

Масштаб 1:2000

ГРАФИЧЕСКОЕ ОПИСАНИЕ МЕСТОПОЛОЖЕНИЯ ГРАНИЦ ПУБЛИЧНОГО СЕРВИТУТА

СХЕМА РАСПОЛОЖЕНИЯ ГРАНИЦ ПУБЛИЧНОГО СЕРВИТУТА
в целях строительства инженерных сооружений для инженерной защиты г. Читы от затопления паводковыми водами р. Ингода в Забайкальском крае, левый берег

Врезка 2

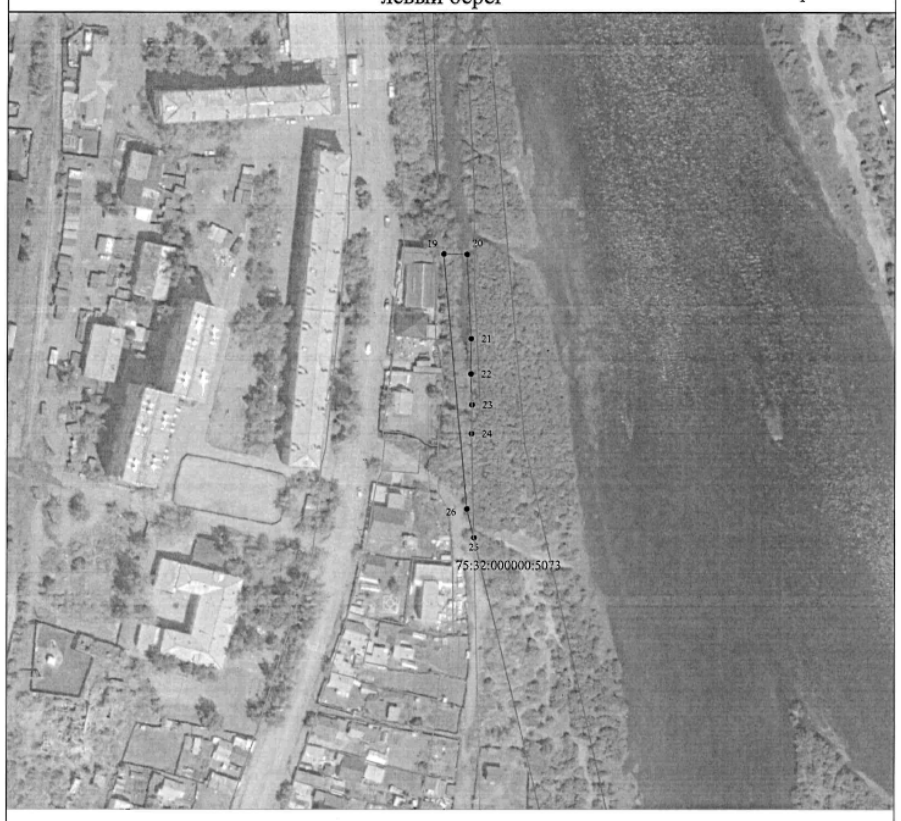

Используемые условные знаки и обозначения:

1 ∘ обозначение характерной точки проектной границы публичного сервитута
——— проектная граница публичного сервитута
——— граница земельных участков согласно сведениям ЕГРН

Масштаб 1:2000

ГРАФИЧЕСКОЕ ОПИСАНИЕ МЕСТОПОЛОЖЕНИЯ ГРАНИЦ ПУБЛИЧНОГО СЕРВИТУТА

СХЕМА РАСПОЛОЖЕНИЯ ГРАНИЦ ПУБЛИЧНОГО СЕРВИТУТА
в целях строительства инженерных сооружений для инженерной защиты г. Читы от затопления паводковыми водами р. Ингода в Забайкальском крае, левый берег

Врезка 3



Используемые условные знаки и обозначения:

1 ∘ обозначение характерной точки проектной границы публичного сервитута
——— проектная граница публичного сервитута
——— граница земельных участков согласно сведениям ЕГРН

Масштаб 1:2000

СООБЩЕНИЕ
о возможном установлении публичного сервитута

1	**Департамент государственного имущества и земельных отношений Забайкальского края** *(уполномоченный орган, которым рассматривается ходатайство об установлении публичного сервитута)*
2	Строительство сооружений для инженерной защиты г. Читы от затопления паводковыми водами р. Ингода в Забайкальском крае (на правом берегу) сроком на 5 лет в соответствии с частью 1 статьи 39.37 Земельного кодекса Российской Федерации от 25 октября 2001 года № 136-ФЗ. *(цель установления публичного сервитута)*
3	Земельные участки, в отношении которых испрашивается публичный сервитут:

Кадастровый номер	Адрес или иное описание местоположения земельного участка, в отношении которого испрашивается публичный сервитут
75:32:000000:1457	Российская Федерация, Забайкальский край, г. Чита, ул. Енисейская — ул. Лесхозная
75:32:000000:219	Российская Федерация, Забайкальский край, г. Чита, ул. Ярославского — ул. Луговая
75:32:021303:1	Российская Федерация, Забайкальский край, г. Чита, правый берег р. Ингода, на юг от ТЭЦ-2.

4	**Департамент государственного имущества и земельных отношений Забайкальского края. 672002, Забайкальский край, г. Чита, ул. Амурская, 68 (вход с улицы Профсоюзной, окно № 2, в порядке очереди, без предварительной записи), адрес электронной почты: pochta@kugi.e-zab.ru; телефон: 8 (3022) 32-49-83** *(адрес, по которому заинтересованные лица могут ознакомиться с поступившим ходатайством об установлении публичного сервитута и прилагаемым к нему описанием местоположения границ публичного сервитута, время приема заинтересованных лиц для ознакомления с поступившим ходатайством об установлении публичного сервитута)*
5	**Департамент государственного имущества и земельных отношений Забайкальского края. 672002, Забайкальский край, г. Чита, ул. Амурская, 68.** **Заявления об учёте прав на земельные участки подаются в течение пятнадцати дней со дня опубликования настоящего сообщения о возможном установлении публичного сервитута в порядке, установленном для официального опубликования (обнародования) правовых актов поселения, городского округа, по месту нахождения земельных участков и (или) земель, указанных в пункте 3 настоящего сообщения.** *(адрес, по которому заинтересованные лица могут подать заявления об учете прав на земельные участки, а также срок подачи указанных заявлений)*
6	**https://gosim.75.ru/** *(официальный сайт в информационно-телекоммуникационной сети «Интернет», на котором размещается сообщение о поступившем ходатайстве об установлении публичного сервитута)*
7	**Схема территориального планирования Забайкальского края, утвержденная постановлением Правительства Забайкальского края от 28 февраля 2013 года № 100 (в редакции постановления Правительства Забайкальского края от 29 марта 2022 года № 109)**
8	**https://minstroy.75.ru/** *(сведения об официальном сайте в информационно-телекоммуникационной сети «Интернет», на котором размещены утвержденные документы территориального планирования)*
9	Дополнительно по всем вопросам можно обращаться: ООО «Стройинком», 670024, Республика Бурятия, г. Улан-Удэ, ул. Революции, 92, тел.: 8 (3012) 28-31-98

ГРАФИЧЕСКОЕ ОПИСАНИЕ МЕСТОПОЛОЖЕНИЯ ГРАНИЦ ПУБЛИЧНОГО СЕРВИТУТА

СХЕМА РАСПОЛОЖЕНИЯ ГРАНИЦ ПУБЛИЧНОГО СЕРВИТУТА
в целях строительства инженерных сооружений для инженерной защиты г . Читы от затопления паводковыми водами р. Ингода в Забайкальском крае, правый берег

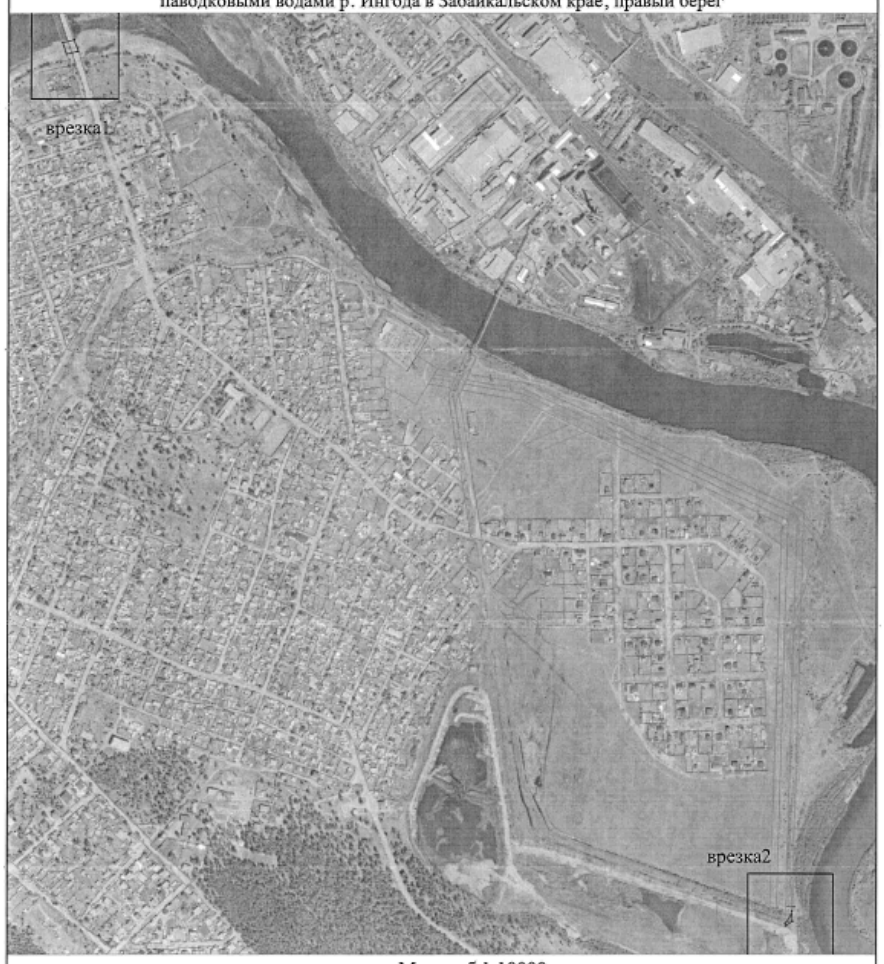

Масштаб 1:10000

Используемые условные знаки и обозначения:
- обозначение характерной точки проектной границы публичного сервитута
- проектная граница публичного сервитута
- границы земельных участков, в отношении которых испрашивается публичный сервитут

ГРАФИЧЕСКОЕ ОПИСАНИЕ МЕСТОПОЛОЖЕНИЯ ГРАНИЦ ПУБЛИЧНОГО СЕРВИТУТА

СХЕМА РАСПОЛОЖЕНИЯ ГРАНИЦ ПУБЛИЧНОГО СЕРВИТУТА
в целях строительства инженерных сооружений для инженерной защиты г . Читы от затопления паводковыми водами р. Ингода в Забайкальском крае, правый берег

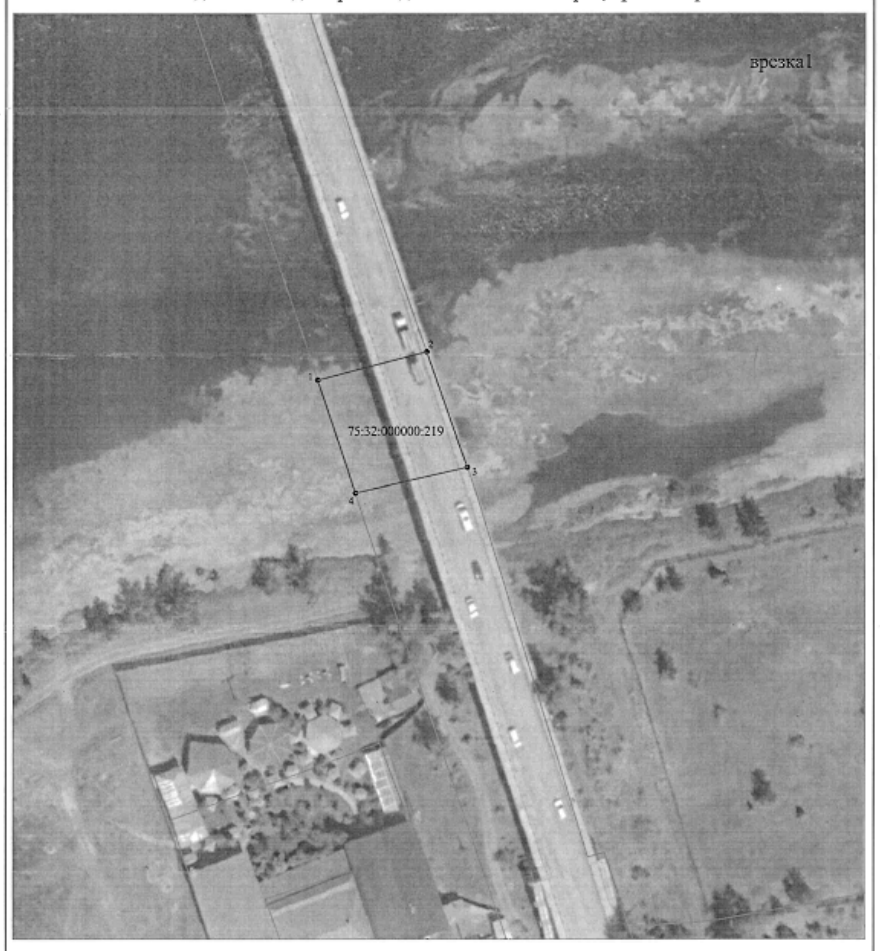

Масштаб 1:1000

Используемые условные знаки и обозначения:
- обозначение характерной точки проектной границы публичного сервитута
- проектная граница публичного сервитута
- границы земельных участков, в отношении которых испрашивается публичный сервитут

ГРАФИЧЕСКОЕ ОПИСАНИЕ МЕСТОПОЛОЖЕНИЯ ГРАНИЦ ПУБЛИЧНОГО СЕРВИТУТА

СХЕМА РАСПОЛОЖЕНИЯ ГРАНИЦ ПУБЛИЧНОГО СЕРВИТУТА
в целях строительства инженерных сооружений для инженерной защиты г . Читы от затопления паводковыми водами р. Ингода в Забайкальском крае, правый берег

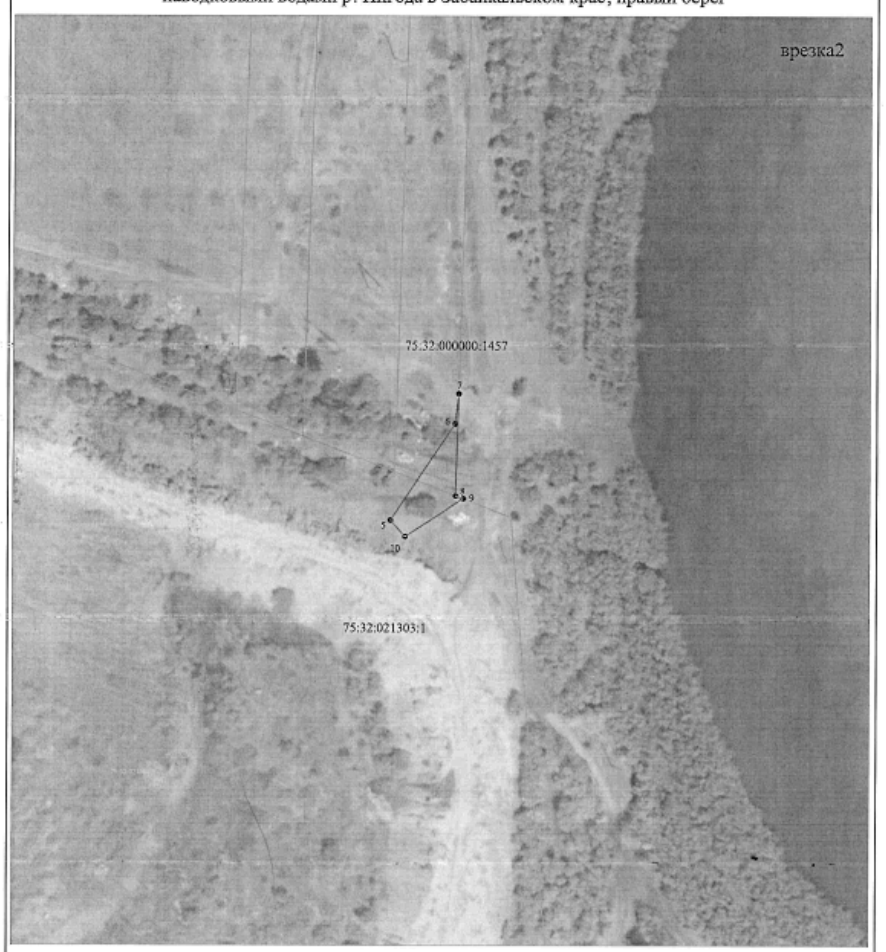

Масштаб 1:1000

Используемые условные знаки и обозначения:
- обозначение характерной точки проектной границы публичного сервитута
- проектная граница публичного сервитута
- границы земельных участков, в отношении которых испрашивается публичный сервитут

ИЗВЕЩЕНИЕ

о предоставлении земельных участков

Департамент государственного имущества и земельных отношений Забайкальского края в соответствии с пунктом 1 статьи 39.18 Земельного кодекса Российской Федерации сообщает о приёме заявлений о намерении участвовать в аукционе по продаже земельных участков и на право заключения договоров аренды земельных участков на территории г. Читы, государственная собственность на которые не разграничена.

Сведения о земельном участке:

№ п/п	Местоположение земельного участка, кадастровый номер земельного участка, кадастровый квартал	Площадь, кв.м	Вид разрешённого использования (цель предоставления)	Вид права
1.	г. Чита, ул. Ленская 75:32:040933	1302	индивидуальное жилищное строительство	собственность
2.	г. Чита, ул. Лиственничная 75:32:040333:536	1500	индивидуальное жилищное строительство	аренда
3.	г. Чита, мкр. Черемушки 75:32:040513	1524	индивидуальное жилищное строительство	собственность
4	г. Чита, ул. Среднеберёзовая 75:32:040343	1277	индивидуальное жилищное строительство	собственность

Заявления установленной формы принимаются в Департаменте государственного имущества и земельных отношений Забайкальского края по адресу: г. Чита, ул. Амурская, 68 (вход с Профсоюзной ул.), окно № 2, приёмные дни: понедельник и вторник с 14:00 до 17:00; среда, четверг, пятница — неприёмные дни; суббота, воскресенье — выходные дни. Заявление вправе подать только гражданин.

Заявление подаётся заинтересованным гражданином лично либо через своего законного представителя. При этом к заявлению должна быть приложена копия документа, подтверждающего личность гражданина, а в случае обращения представителя — документ, подтверждающий полномочия представителя.

Дата начала приёма заявлений — 26 ноября 2026 года.

Дата окончания приёма заявлений — 25 декабря 2026 года.

Телефон для справок: 8 (3022) 32-49-83.

ИЗВЕЩЕНИЕ

о принятии акта об утверждении результатов определения кадастровой стоимости земельных участков, расположенных на территории Забайкальского края, а также о порядке рассмотрения заявлений об исправлении ошибок, допущенных при определении кадастровой стоимости

Краевым государственным бюджетным учреждением по архивно-информационному и геопространственному обеспечению «Забайкальский архивно-геоинформационный центр» (далее — КГБУ «ЗабГеоИнформЦентр») завершена государственная кадастровая оценка земельных участков, расположенных на территории Забайкальского края, по состоянию на 1 января 2026 года на основании Федерального закона от 03.07.2016 № 237-ФЗ

«О государственной кадастровой оценке» распоряжения Департамента государственного имущества и земельных отношений Забайкальского края (далее — Департамент) от 21.02.2025 № 750/р.

Результаты определения кадастровой стоимости земельных участков, расположенных на территории Забайкальского края, утверждены приказом Департамента от 18.11.2026 № 31/НПА (далее — Приказ).

Официальное опубликование Приказа осуществлено путём размещения его полного текста на сайте «Официальный интернет-портал правовой информации исполнительных органов государственной власти Забайкальского края» (http://право.забайкальскийкрай.рф) 18.11.2026, а также на сайте Департамента (https://gosim.75.ru) в информационно-телекоммуникационной сети «Интернет».

Результаты определения кадастровой стоимости земельных участков, расположенных на территории Забайкальского края, будут применяться для целей, предусмотренных действующим законодательством, с 1 января 2027 года.

При обнаружении ошибок, допущенных при определении кадастровой стоимости, для их исправления необходимо обратиться в порядке, предусмотренном статьёй 21 Федерального закона от 03.07.2016 № 237-ФЗ «О государственной кадастровой оценке», в КГБУ «ЗабГеоИнформЦентр» по адресу: Забайкальский край, г. Чита, ул. Столярова, 42, пом. 2; телефон: 8 (3022) 26-47-21, тел./факс: 8 (3022) 32-38-94; электронная почта: ocenka@zabgeo.e-zab.ru; официальный сайт: www.zab-geo.ru. Время приёма заявлений: пн.–чт. с 08:00 до 17:00, пт. с 08:00 до 15:45, перерыв на обед 13:00–13:45.

Заявления принимаются в течение пяти лет с даты внесения сведений о кадастровой стоимости в Единый государственный реестр недвижимости. Подробная информация о форме заявления, способах его подачи и требованиях к оформлению размещена на официальном сайте КГБУ «ЗабГеоИнформЦентр» (clck.ru/3Wj3Mk; http://zab-geo.ru/index.php/kadastrovaya-otsenka/rassmotrenie-obrashcheniya-ob-ispravlenii-tekhnicheskikh-i-ili-metodologicheskikh-oshibok-dopushchennykh-pri-opredelenii-kadastrovoj-stoimosti-st-21-zakona-237-fz).

СПОРТ



В Великих Луках стреляли метко

С 19 по 25 ноября 2026 года в Великих Луках (Псковская область) прошли всероссийские соревнования по стрельбе из лука. В турнире приняли участие около 800 спортсменов из 30 регионов страны. Особенно многочисленными были делегации из Забайкальского края, Москвы и Бурятии.



Спортсмены МБУ ДО «СШОР № 6» достойно представили свою школу и регион:

Алтана Цыбикова завоевала золото в личном первенстве, а также стала обладательницей золотой медали в составе сборной Забайкальского края.

Ярослав Якушевский — серебро в личном зачёте.

Поздравляем спортсменов с высокими результатами! Отдельная благодарность тренерам — Цыржин Базаровне Доржиевой и Лубсану Викторовичу Аюрову — за подготовку и поддержку ребят. Желаем новых побед и покорения спортивных вершин!

Турнир по плаванию памяти Вячеслава Малышева прошёл в Чите

24–25 ноября в спортивно-оздоровительном центре (СОЦ) «Дельфин» прошёл турнир по плаванию памяти В. А. Малышева, и цифры говорят сами за себя.

На дорожки вышли 300 спортсменов из спортивных школ Читы, посёлка Агинское и школы плавания «Чита». За два дня разыграли 192 медали в 32 дисциплинах в двух возрастных категориях: 2013–2016 годов рождения и 2012 года рождения и старше.

МБУ ДО «СШ № 3» г. Читы, где долгие годы работал Вячеслав Анатольевич, завоевала 133 медали: 47 золотых, 49 серебряных и 37 бронзовых.

Также были вручены специальные призы. Денежные премии от О. Г. Чекина получили Максим Пауль (дистанция 50 м брассом) и Юлия Колосова (дистанция 100 м брассом). Памятные подарки от дочери Вячеслава Анатольевича, Альбины Вячеславовны, вручили Константину Незамаеву, Ульяне Коробковой, Кириллу Петухову и Марьяне Артюховой.

Эти 133 медали составляют больше двух третей всех наград турнира. Сильный результат, за которым стоит имя, значащее очень много для забайкальского плавания.

Вячеслав Анатольевич Малышев — заслуженный работник образования, тренер высшей квалификационной категории, директор спортивной школы № 3. В 1986 году он пришёл в ДЮСШ № 3 Читинского городского отдела образования и остался там на 34 года.



За эти годы он подготовил первого в истории забайкальского плавания мастера спорта международного класса, семь мастеров спорта России, 18 кандидатов в мастера спорта и десятки спортсменов массовых разрядов. Его воспитанники становились победителями и рекордсменами зональных и краевых соревнований, победителями первенства России, участниками кубков и чемпионатов России, полуфиналистами кубков мира.

С 2008 года он занимал пост директора спортивной школы № 3. Его труд отмечен знаком «Отличник физической культуры и спорта» (1997), званием «Заслуженный работник физической культуры и спорта Читинской области» (2004), почётным званием «Почётный работник общего образования Российской Федерации» (2010), почётным знаком «За заслуги в развитии физической культуры и спорта» (2014) и медалью «За заслуги перед Забайкальским краем».

Турнир состоялся благодаря поддержке комитета физической культуры и спорта администрации городского округа «Город Чита», администрации и тренерского состава МБУ ДО «СШ № 3» г. Читы, школы плавания «Чита» и, конечно, лично выпускников Вячеслава Анатольевича.

«Азия-Экспресс» распространяется в Чите и во всех районах Забайкальского края по подписке, через газетные киоски, отделения связи и частными лицами

Учредители – Правительство Забайкальского края, ООО «ИД «Азия-пресс».
Издатель – ООО «ИД «Азия-пресс».
Главный редактор А.В. Потяев.

Зарегистрирована Управлением Федеральной службы по надзору в сфере связи, информационных технологий и массовых коммуникаций по Забайкальскому краю Рег. ПИ № ТУ 75-00201 от 11 июля 2014 г.

Газета набрана и сверстана в ООО «ИД «Азия-пресс», отпечатана в ООО «Читинская городская типография», 672039, Забайкальский край, г. Чита, ул. Кирова, 75а. Подписной индекс – П2542 Номер подписан в печать по графику в 12.00, фактически в 12.00. Дата выхода в свет: 26.11.2026 г.

АДРЕС РЕДАКЦИИ И ИЗДАТЕЛЯ: 672090, Забайкальский край, г. Чита, ул. Ленинградская, 15. А/я 697. Тел.: редактора – 35-98-89, редакции – 35-22-21, бухгалтерии – 35-58-61.
E-mail: aziaxpress@mail.ru
Сайт: https://aziaxpress.ru

За содержание и достоверность рекламных объявлений ответственность несет рекламодатель. Рекламируемый товар подлежит обязательной сертификации. Мнение авторов не обязательно совпадает с мнением редакции. Заказ № 1995. Тираж 4000. Цена свободная.

Выпуск издания осуществляется при финансовой поддержке Министерства цифрового развития, связи и массовых коммуникаций

Наш дом — ЗАБАЙКАЛЬЕ

Газета «Азия-Экспресс»
№42 (1986)

*Совместный проект ООО «Издательский дом «Азия-пресс»
и Ассамблеи народов Забайкальского края*

№ 21 (195) **26 ноября 2026 г.**

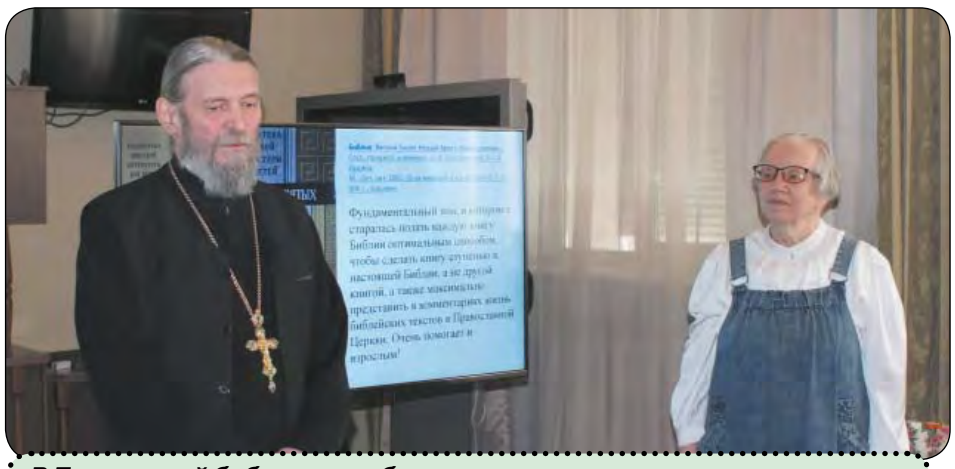

В Пушкинской библиотеке обсудили вечные вопросы: веру, традиции и лицемерие. Гостем встречи стала известная писательница Елена Тростникова. Мероприятие, организованное совместно с Читинской епархией, превратилось в глубокий диалог о том, как применять духовные истины в повседневной жизни. Читайте на стр. 2



Российско-китайские отношения в последнее время характеризуются высокой динамикой развития и разветвленной структурой связей. Яркое подтверждение этому — недавний 10-дневный пресс-тур забайкальских журналистов в КНР. В составе объединенной делегации наши корреспонденты посетили Маньчжурию, Хайлар, Чифэн, Пекин и Циндао, оценив работу местных медиацентров, профильных институтов и логистических компаний. Как развивается сотрудничество СМИ двух стран? Подробности на стр. 5



24 ноября в Чите увековечили имя выдающегося забайкальского писателя Геннадия Донца (1927–1995). Торжественная церемония прошла в «Точке кипения» краевой библиотеки им. А.С. Пушкина. Более сотни человек — родственники, коллеги по перу, студенты и представители власти — собрались вместе, чтобы почтить память литератора. Репортаж об этом на стр. 2



Ему скоро 70, а его знают все. Александр Михайлов — политик с уникальной судьбой: от школьного актива до кресла депутата Заксобрания Забайкалья. Даже любимая ИИ-помощница «Алиса» считает его эталоном депутатской харизмы. О чем говорит ветеран политики, оглядываясь на свой путь? Полный материал ищите на 6–7-й полосах

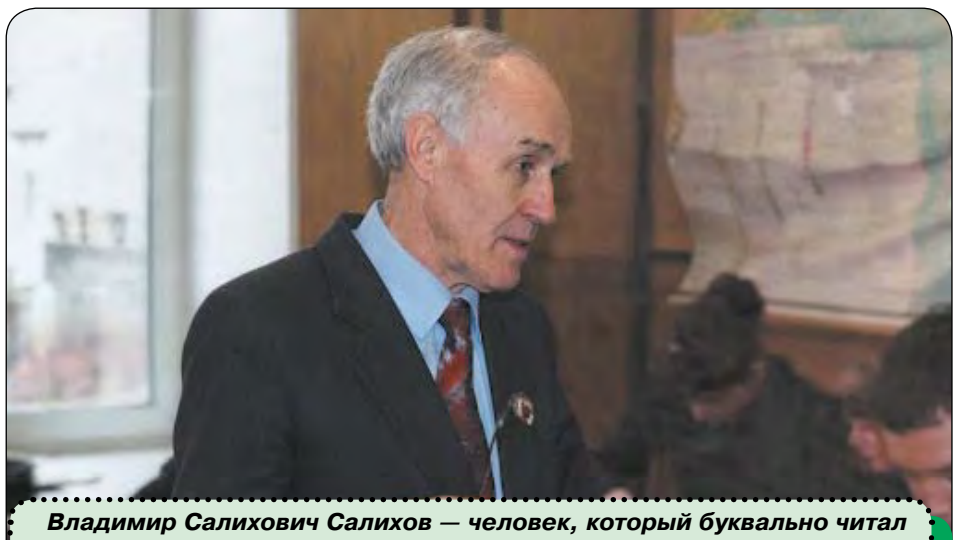

Владимир Салихович Салихов — человек, который буквально читал историю земли по пластам пород. От изучения медистых песчаников Прибайкалья под руководством Л.Ф. Наркелюна до раскрытия тайн формирования россыпей на шельфах Японского моря. С 1976 года он был неразрывно связан с Читинским политехническим институтом (ныне ЗабГУ), пройдя путь от доцента до профессора. Даже выйдя на заслуженный отдых, он оставляет после себя богатейшее научное наследие и пример беззаветного служения родному краю. Подробный портрет учёного ищите на 4-й полосе



В Музее истории ЗабЖД открылась экспозиция «Многонациональное Забайкалье. Первостроители Забайкальской железной дороги», приуроченная к Году единства народов России. Уникальные материалы стали итогом масштабной научно-исследовательской работы, которую сотрудники магистрали вели на протяжении всего 2026 года. Истории первостроителей — на стр. 8

КУЛЬТУРА

ПРАВОСЛАВИЕ

От книги – к душе

В этот ноябрьский день в одном из залов Пушкинской библиотеки разговор шёл о вере, церковной традиции, любви и лицемерии, а также о том, насколько вообще возможно жить по Евангелию. Гостем встречи, организованной Читинской епархией Забайкальской митрополии РПЦ и Забайкальской краевой научной библиотекой им. А. С. Пушкина, стала автор художественной прозы, биографических повестей и популярной детской литературы Елена ТРОСТНИКОВА.

Книги Елены Тростниковой о православии и Священном Писании известны далеко за пределами Москвы. Встреча под названием «Писатель и его время: диалог с Забайкальем. Библиотека как центр сохранения локальной истории» была организована с просветительской целью. Москвичка, выпускница филологического факультета МГУ, писатель, редактор, православный просветитель, член Союза писателей России, публицист, автор более трёх десятков книг и лауреат Патриаршей литературной премии, поделилась с гостями мероприятия опытом работы с историческими источниками и архивами, а также представила методические рекомендации по организации литературных клубов и краеведческих проектов на местах.

Елена — дочь известного религиозного философа Виктора Тростникова. Она пришла к вере ещё в советские годы, пережила период глубоких сомнений и возвращение в Церковь. Работала в православных издательствах и Издательском совете РПЦ, составляла книги о Библии, молитве и православной культуре для детей и взрослых. Уже на протяжении многих десятилетий она занимается благотворительностью. В своих текстах и выступлениях Елена Викторовна пытается ответить на вопрос, который гораздо сложнее, чем кажется: как не просто знать христианское учение, а действительно жить по нему.

В самом начале встречи к собравшимся обратился руководитель Отдела религиозного образования и катехизации Читинской епархии протоиерей Павел (Матвеев), призвавший ответственно относиться к книгам, которые мы выбираем для чтения.

«Мы очень часто недооцениваем смысл фразы о том, что всё начинается с детства. Основы духовности человека закладываются в самом раннем возрасте. Зачастую люди приходят к осмыслению каких-то вещей уже будучи взрослыми, когда вроде бы и большая часть жизни позади, но духовный опыт как таковой отсутствует. И в этом смысле все мы в какой-то степени новорождённые», — сказал он.

ТАКОЙ УВЛЕКАТЕЛЬНЫЙ ПОИСК

Разговор Елена Викторовна начала с рассуждения о роли современных библиотек, отметив, что сегодня они становятся не просто хранилищами книг, но и центрами просвещения, хранения исторической памяти и её развития.

Также она затронула тему детской литературы, справедливо заметив при этом, что для детворы зачастую писать сложнее, чем для взрослых, поскольку на страницах детских книг не должно быть места снисходительному и, тем более, безграмотному отношению к жизни. По мнению Елены Тростниковой, эти тексты должны отличаться полной гармонией между содержанием, языком и стилем, чтобы быть понятными и душеполезными для подрастающего поколения.

Разговор коснулся и человеческой памяти, которая, по мнению православного писателя, зачастую устроена странно:

– Как правило, у людей в голове прежде всего существует своя «картинка» мира, которую они активно и порой навязчиво транслируют. Например, два противоположных мнения: при Советском Союзе жили отлично или, напротив, в СССР всё было плохо. И мы с этим постоянно сталкиваемся. То, что противоречит своей «картинке» в голове, человек старается упорно не замечать, считая это каким-то побочным фактором. Подобным образом зачастую формируется наше историческое мышление. Что уж говорить про детей. В качестве примера приведу случай, когда моя ученица в воскресной школе, умница, отличница, сразила меня наповал вопросом о том, была ли я знакома с Лениным. Моя мама родилась в год смерти Владимира Ильича. Вот такие странные представления. Вернее, их отсутствие…


Павел Матвеев и Елена Тростникова

Елена Тростникова поделилась с гостями встречи детскими воспоминаниями, когда ей доводилось становиться свидетельницей философских разговоров отца, православного мыслителя, с его гостями.

— Дома у нас часто собирались, как я их называла, «умные дяденьки». Я слушала их и поражалась, как можно столько знать и помнить. Прошли годы. Сейчас я сама автор множества книг, но могу признаться в том, что поиски правильного представления об истории продолжаются до сих пор. И это удивительно увлекательный процесс. Когда погружаешься в историко-человеческий поиск, в понимание человеческих судеб, путей и преодолений, обнаруживаешь совершенно удивительные вещи. Оказывается, память — это не только то, что документировано, — рассуждает Елена Тростникова.

Встреча, несомненно, дала пищу для размышления присутствующим, а её живой формат, основанный на вопросах из зала, сделал разговор о вере и литературе не абстрактным, а очень тёплым и личным.

Екатерина СКОРОХОД
Фото автора

«ВЕЧНАЯ СТРОКА»

В Чите увековечили память писателя-фронтовика Геннадия Донца

24 ноября в Чите по адресу: улица Ингодинская, 11, состоялось открытие мемориальной доски, посвящённой забайкальскому писателю Геннадию ДОНЦУ (1927–1995). Торжественное мероприятие, приуроченное к этому событию, собрало в «Точке кипения» Забайкальской краевой научной библиотеки им. А. С. Пушкина более сотни человек. На встречу пришли коллеги по перу, студенты, представители городской власти, общественники и родственники литератора.



Геннадия Семёновича Донца сегодня называют несправедливо забытым писателем. Автор романов «За хребтом Сатымара» (Новосибирск, 1967) и «Алданцы» (Новосибирск, 1973), в своё время был известен широкому кругу читателей в Забайкалье. В его книгах чётко описана история возникновения первых золотых приисков и развития края.

Участники встречи вспоминали любовь Геннадия Семёновича к языкам — не только к родному, но и к иностранным. За годы Великой Отечественной войны писателю, благодаря феноменальной памяти, удалось овладеть немецким языком. Фронтовая жизнь закалила его характер, поэтому стремление преодолевать любые трудности Геннадий Донец старательно передавал подрастающему поколению.

— Очень ценно, когда мы сохраняем память о людях, которые держали оружие в руках, а писали о созидании. Хочется верить, что сегодня писательское сообщество вкладывает правильные смыслы в сознание людей, живущих в Российской Федерации, потому что иногда через произведения писателей-фронтовиков, таких как Геннадий Семёнович, мы понимаем смысл жизни. И пусть эти смыслы доносятся к нам через литературу, через произведения тех людей, память о которых хранит Союз писателей России, — отметила во время своего выступления заместитель мэра городского округа «Город Чита» Людмила Эмих.

После окончания торжественной части участники мероприятия открыли мемориальную доску, расположенную на фасаде дома, где жил и творил писатель. Отличительной деталью этого памятного знака является QR-код, просканировав который любой желающий сможет поближе познакомиться с биографией литератора.

Инициатором и организатором установки мемориальной доски выступил Союз писателей России при поддержке Забайкальского регионального отделения Союза писателей России. Мероприятие реализовано в рамках флагманского проекта «Вечная строка», который направлен на сохранение памяти о выдающихся литераторах страны.

В 2026 году также запланировано открытие мемориальных досок в Архангельске, Владимире, Ярославле, Челябинске, Казани, Уфе, Севастополе, Майкопе и Саратове.

Екатерина ПЕШКОВА
Фото Союза писателей России



АРМИЯ


СЛУЖБА РОДИНЕ. ПРОФЕССИЯ БУДУЩЕГО. НОВЫЕ ВОЗМОЖНОСТИ
СТАНЬ ОПЕРАТОРОМ БПЛА –
ИЗМЕНИ СВОЁ БУДУЩЕЕ
БПЛА
ТРЕБОВАНИЯ
18–35 лет, отсутствие судимости, здоровье категории А или Б, образование не ниже 11 классов
СРОК КОНТРАКТА
Год, три или пять лет
ТВОЁ БУДУЩЕЕ
Новая современная профессия, хорошая работа на гражданке, льготы и поддержка государства
ПОЛУЧИ СРАЗУ
2 600 000
РУБЛЕЙ
ЗАРПЛАТА ОТ
210 000
РУБЛЕЙ В МЕСЯЦ
122
8 (3022) 34-39-86
8 (30239) 3-51-81

СЛОВО О ЮБИЛЯРЕ

К 85-ЛЕТИЮ ПРОФЕССОРА В.С. САЛИХОВА

Генератор научных идей

Владимир Салихович САЛИХОВ родился в тяжёлое и тревожное время — 5 декабря 1941 года в многодетной семье в пос. Карымское Читинской области. После окончания школы учился в Иркутском госуниверситете имени А. А. Жданова, который окончил в 1965 году, получив дипломом инженера-геолога. На работу вернулся в родные края — в г. Читу: вначале в Забайкальский НИИ, где в отделе геологии под руководством Л. Ф. Наркелюна изучал руды Удоканского месторождения, ленских, прибайкальских и присаянских медистых песчаников и в 1973 году защитил в родном вузе кандидатскую диссертацию; затем во ВНИИпрозолото занимался раскрытием тайн формирования россыпей на пляжах и шельфах Охотского и Японского морей. С 1976 г. — доцент, а с 1996 г. по 2022 г. — профессор ЧитПИ (затем ЧитГУ, ныне ЗабГУ), в которых помимо учебной работы вёл активные научные исследования по проблемам формирования и закономерностей размещения стратиформных (пластовых) и иных месторождений меди, золота и других металлов. С 2007 г. успешно совмещал работу в Читинском филиале ИГД СО РАН под руководством доктора технических наук, почётного профессора ЗабГУ А. Г. Секисова, где основным объектом изучения были золотоносные россыпи. Сегодня — пенсионер.

В научной среде Салихов — доктор геолого-минералогических наук, известный российский учёный, автор многочисленных статей, опубликованных в престижных журналах: «Доклады АН СССР (и России)», «Известия АН СССР. Серия геологическая», «Геология и геофизика», «Литология и полезные ископаемые», «Геология рудных месторождений», «Советская геология», «Известия вузов. Геология и разведка», «Записки ВМО», «Георесурсы». Он также соавтор известных монографий: «Медистые песчаники и сланцы южной части Сибирской платформы», «Медистые песчаники мира», «Справочное пособие по стратиформным месторождениям», «Окисленные руды Удокана», «Стратиформные месторождения Забайкалья». В этих трудах Владимир Салихович привёл подробную характеристику условий образования и закономерностей размещения медных месторождений типа медистых песчаников и сланцев, имеющих важное промышленное значение. В своей монографии «Условия образования и структурно-вещественные особенности стратиформного медного оруденения», написанной по материалам его докторской диссертации и защищённой в 1995 г., он впервые рассмотрел стратиформное медное оруденение во взаимосвязи и взаимообусловленности с другими ведущими геолого-промышленными типами медного оруденения: медно-никелевым, медно-молибденовым порфировым, медно-колчеданным, которые сформированы в единой самоорганизующейся рудно-магматической системе на разных глубинных и иерархических уровнях.

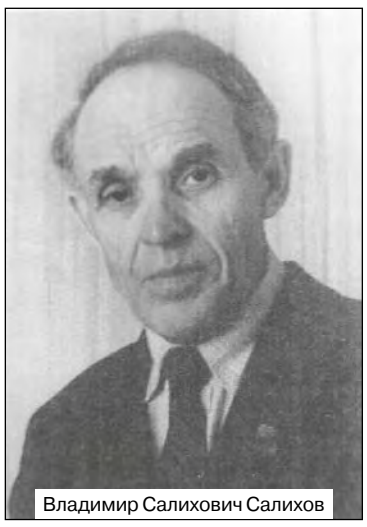
Владимир Салихович Салихов


Заседание диссертационного совета, 2002 год

В 2011 году этот труд учёного был зарегистрирован в Российской академии естественных наук и Международной академии авторов научных открытий и изобретений в качестве научной гипотезы с выдачей свидетельства. Чуть позднее он сформулировал следующий научный закон: «В геологической истории Земли из-за её необратимости в различные геотектонические циклы существуют максимальные частоты сочетаний благоприятных факторов рудообразования, приводящие к появлению уникальных и особо крупных по масштабам объектов геолого-промышленного типа». Опираясь на этот закон, Салихов предположил, что в пределах земной коры вероятность появления вторых объектов, таких, как Витватерсранд (золото, уран), Джезказган (медь, свинец, цинк), Удокан (медь, серебро, золото), Брокен-Хилл (свинец, цинк, золото), Олимпик-Дам (уран, медь, серебро, железо), бесконечно мала.

Важным научным вкладом следует считать введение Владимиром Салиховичем нового научного понятия — «ген месторождения». Это набор типоморфных признаков (параметры, состав, масштаб, содержание полезных компонентов и др.), которые позволяют прогнозировать рудные поля и районы, а в их пределах — отдельные месторождения.

Много лет он изучает нефтегазоносность недр Забайкалья и выдаёт рекомендации по их вовлечению в эксплуатацию для нужд промышленности и населения.

Важнейшими чертами научных исследований В. С. Салихова являются творческое дерзание, смелые поиски новых путей, оригинальность доказательств, выводов и обобщений, столь необходимых в практической деятельности.

В вузовских кругах Владимир Салихович известен как доцент и профессор, руководитель аспирантуры и магистратуры в ЗабГУ по специальности «Геология, поиски и разведка твёрдых полезных ископаемых, минерагения», а также активный член советов по защите кандидатских и докторских диссертаций. Многие годы он возглавлял геолого-геофизическую секцию и проводил ежегодные научные конференции в рамках Международной научно-практической конференции «Кулагинские чтения: техника и технология производственных процессов». В течение многих лет


В учебной аудитории, 2009 год

профессор читал лекции и проводил лабораторно-практические занятия со студентами горного факультета ЧитПИ (ЗабГУ) на кафедрах геологии и геофизики по таким дисциплинам, как «Петрография», «Литология», «Структурная геология и геокартирование», «Минералогия и геохимия», «Месторождения полезных ископаемых», «Геоморфология», «Геоэкология». Учёный разработал и издал ряд учебных пособий, среди которых наиболее важны «Структурная геология», «Основные проблемы современной геологии», «Геоэкология», «Словарь терминов и понятий по геологии», «Забайкалье — уникальный ландшафтно-горно-геологический регион России». Последние два пособия относятся к научно-популярным справочно-информационным изданиям, иллюстрированным качественными фотографиями, картами и схемами. В работе «Современные проблемы геологии» автор уделил особое внимание следующим аспектам: несовершенство существующих классификаций геологических наук, рождение планеты Земля, её строение, состав, эволюция и происхождение жизни на ней, геотектонические гипотезы, проблемы катастрофизма и синергетики, влияющие на формирование и размещение полезных ископаемых, экологические последствия геологической деятельности человека, а также концепция «разумной геологии», или неогеологии.

За время работы в ЧитПИ (ЗабГУ) он участвовал в подготовке многих сотен специалистов-гидрогеологов и геофизиков, успешно работающих на просторах Забайкалья и других регионов России. Лично им подготовлено 5 кандидатов геолого-минералогических наук и 14 магистров.

За большие успехи в подготовке инженерных и научных кадров В. С. Салихов награждён нагрудным знаком «Почётный работник высшего профессионального образования РФ», медалью «За заслуги в геологии». За долговременные и успешные исследования земных недр Забайкалья ему присвоено почётное звание «Заслуженный геолог Забайкальского края».

Владимир Салихович многие годы тесно сотрудничал с забайкальскими СМИ, у него есть твёрдое убеждение в необходимости обратить внимание населения нашего края и особенно руководителей на многие возникающие проблемы. В газетах «Забайкальский рабочий», «Вечорка», «Читинское обозрение» опубликовано свыше 20 статей, в которых на большом фактическом материале убедительно и доказательно даны рекомендации и пожелания по решению многих конкретных вопросов, касающихся не только Забайкалья, но и других регионов России. Вот лишь несколько из них:

— проблемы газонефтедобычи на севере Забайкалья (Чарская впадина), на юге Забайкалья (Ононская впадина) и в Байкальском регионе, а также вопросы привоза сжиженного газа со Сковородинского завода вместо прокладки дорогостоящего газопровода;

— решение экологических вопросов (что важно для очистки атмосферы г. Читы) путём коренного изменения пересмотра подходов к использованию ископаемых углей Забайкалья;

— высыхание Торейских озёр, гибель рыбы и перелёт оттуда многотысячных стай прожорливых бакланов на Ивано-Арахлейские озёра, где птицы успели опустошить водоёмы и погубить местные леса;

— возрождение озера Угдан, где когда-то был курорт и плавали утки;

— перспективы развития золотодобывающей отрасли в Забайкалье;

— размышления о горно-геологических проблемах Забайкалья в связи с освоением Удоканского, Быстринского, Култуминского и других месторождений.

Владимир Салихович Салихов — крупный учёный-теоретик и практик, генератор новых научных идей, имеющих прикладное значение, умелый наставник и высококлассный преподаватель. В круг его интересов входили путешествия по родному краю, кино- и фотосъёмка, спортивно-физкультурные занятия: волейбол, лыжи, велосипед, байдарки, теннис, бадминтон. Правда, в силу возраста и состояния здоровья сейчас он вынужден ограничивать физические нагрузки.

Но прежде всего коллеги ценят его за увлечённость, стремление к получению новых знаний, широкую эрудицию и отменное чувство юмора.

Алексей ТРУБАЧЁВ,
Николай ЗЫКОВ

ПОВОРОТ НА ВОСТОК

Стали свидетелями «новой эпохи Китая»

Российско-китайские отношения в последнее время характеризуются высокой динамикой развития, разветвлённой организационной структурой и активными связями на всех уровнях и во всех сферах.



Подписание договора о сотрудничестве на VI форуме СМИ России и Китая. Декабрь, 2025 год


Китайские студенты очень трудолюбивы

Стремительно развиваются гуманитарные контакты, образовательное и культурное взаимодействие. В последние годы серьёзно активизировалось сотрудничество двух стран и в области средств массовой информации. Проходят различные форумы, симпозиумы, встречи, обменные визиты журналистов. Только что в Москве состоялся VII форум СМИ России и Китая, на котором побывал председатель Союза журналистов Забайкалья. На мероприятии, организованном Информационным агентством ТАСС и китайским ИА «Синьхуа» при поддержке Администрации Президента РФ, шла речь о роли СМИ в развитии торговли, туризма и межличностного общения. Впрочем, подробнее об этом мероприятии наша газета ещё расскажет.

Как мы уже сообщали, недавно группа забайкальских журналистов находилась в КНР, где совершила большой 10-дневный пресс-тур «Свидетели новой эпохи Китая». В составе делегации были: председатель Забайкальского отделения Союза журналистов России Александр Потяев, главный редактор телекомпании «Известия-Чита» Лариса Змитрук и оператор этой телекомпании Анатолий Тюльнев, собственный корреспондент ГТРК «Чита» Владимир Ляшенко и корреспондент ZabNews Екатерина Кочнева.

Кроме забайкальцев, в делегацию российских журналистов входили их коллеги из Омска, Улан-Удэ, Иркутска.

Как раз на предыдущем VI форуме СМИ России и Китая, прошедшем в Пекине в декабре прошлого года, было подписано соглашение о сотрудничестве между Союзом журналистов Забайкалья и правительством Автономного района Внутренняя Монголия КНР, что открыло новые возможности для обмена профессиональным опытом и развития совместных медиапроектов. Недавний визит делегации российских журналистов в КНР в рамках этого соглашения — важный шаг в укреплении партнёрских связей.

…В понедельник, 12 октября, нашу делегацию торжественно встретили коллеги из Медиацентра г. Маньчжурии. После знакомства с журналистами Омска, Иркутска и Улан-Удэ и праздничного, но недолгого обеда в этот день мы успели посетить Международный институт русского языка и логистическую компанию «Лотай».

Маньчжурский институт русского языка — государственное высшее профессиональное учебное заведение с очной формой обучения, созданное правительством города Маньчжурия, официально утверждённое Народным правительством Автономного района Внутренняя Монголия и зарегистрированное в Министерстве образования КНР.

В институте функционируют 10 факультетов: факультет русского языка, экономический факультет, факультет китайского языка, факультет туризма и управления, факультет искусства, механико-технический факультет, факультет информационных технологий, факультет медицинского ухода, факультет административного управления. Здесь 21 специальность: прикладной русский язык, большие данные и бухгалтерский учёт, трансграничная электронная коммерция, интернет-трансляции и управление, конвергентные медиатехнологии и управление, уход за младенцами и детьми, современное делопроизводство, визуальный дизайн, искусство каллиграфии и живописи, дизайн окружающей среды, туристический менеджмент, европейская кухня, мехатроника, техническое обслуживание и ремонт автомобилей, лифтовые технологии, компьютерные технологии, искусственный интеллект, сестринское дело, управление сообществами, юридические дела. Институт придерживается концепции развития «специализации, интернационализации и элитарности», активно внедряя уникальную модель подготовки специалистов по схемам «русский язык + специальность» и «специальность + русский язык». Учреждением заключены соглашения о международном обмене и совместной подготовке с более чем с десятью российскими вузами, в том числе с Забайкальским государственным университетом.



Маньчжурский институт русского языка

В компании «Лотай» мы оказались уже поздним вечером. Компания была основана 27 августа 2015 года. Это общество с ограниченной ответственностью, основным видом деятельности которого являются мультимодальные перевозки и транспортно-агентские услуги. Сфера деятельности включает услуги международного грузового агентства, хранение грузов, погрузочно-разгрузочные работы, таможенное декларирование и инспекционный контроль, а также сопутствующие консультационные услуги. Компания участвует в международных автомобильных перевозках, в том числе по России.

Рано утром, 13 октября, мы автобусом выехали в Хайлар, оттуда самолётом вылетели в город Чифэн. журналисты телекомпаний города Маньчжурии и Автономного района Внутренняя Монголия, газеты «Нэй Меньгол Жао», а также сотрудники пресс-центра и медиацентра города Маньчжурии.

Продолжение следует

Александр ЮЛИН


Делегация российских журналистов в городе Циндао. Октябрь, 2026 год

СЛОВО — ЮБИЛЯРУ

Александр Михайлов: «Мечтаю сделать столешницу с портретом Сталина»

Совсем скоро исполнится 70 лет одному из самых узнаваемых политических деятелей Забайкалья — Александру Михайлову. Если бы устроили конкурс на самого харизматичного депутата, то, по словам «Алисы AI» (одной из любимых помощниц Александра Николаевича), победителем наверняка стал бы Михайлов. Мы встретились с политиком, чтобы вспомнить его впечатляющий путь от школьного активиста до депутата Законодательного Собрания Забайкальского края.


Александр Михайлов

— Александр Николаевич, давайте ненадолго перенесёмся в ваше детство. Как сегодня вспоминаете начало пути?

— Родился в селе Энгорок Хилокского района. Деревенский я, в общем. Позже мы переехали в Линёво Озеро. Там как раз построилась новая трёхэтажная школа, и я стал лидером школьного строительного отряда. Преподаватели видели во мне потенциал лидера, и с этого всё началось. Учился я, честно говоря, не блестяще, но и отстающим не был. Скорее, середнячок, даже чуть ниже среднего. Совсем не обязательно быть отличником, чтобы чего-то добиться в жизни.


С актёром Александром Михайловым и председателем Заксобрания Игорем Лихановым

— Вы говорите, что успеваемость была ниже среднего, но при этом учителя видели в вас лидера. Как проявлялись лидерские качества?

— Школьники прислушивались к моему мнению. Я никогда никого не обижал, да и в деревне такое не приветствовалось. Наоборот, защищал их, даже перед преподавателями. Никаких группировок у нас не было.

Кроме того, я успешно выступал на различных соревнованиях, например, в беге всегда приходил первым. Физически был хорошо развит. Всегда был на виду, особенно в спорте и в организационной деятельности. Если что-то нужно было организовать, преподаватели обращались ко мне. Классная руководительница подходила: «Саша, нужно сделать, давай включайся». Я брался за дело, организовывал. Мы ездили на сбор картошки, и я был старшим. Вот так всё и шло.

— Но вы не стремились быть лидером?

— Нет, меня как-то само собой выносило на эту роль. Это, видимо, природное качество. Сейчас, оглядываясь назад, я понимаю, что природа наделила меня такими способностями. У моих братьев, Сергея и Николая, тоже ярко выражены лидерские качества. Гены сработали чисто. Вот нас трое братьев, и все мы — лидеры.

Дальше был техникум в Хабаровске. Там я был самым молодым. Мы учились от предприятий, наша группа была от предприятия, так называемые «ускоренники». И вот, будучи самым молодым, я и там активно себя проявлял. Рисовал плакаты… Преподаватели тоже меня уважали. В то время как студенты могли отдыхать, ходить в кино, я предпочитал чертить и рисовать.

— Вам это было интересно?

— Конечно. Тяжело было, но интересно. Со спортом я тогда не дружил, не занимался — не до этого было. И так нагрузка была большая. Помню, ребята летом уехали отдыхать на каникулы, а меня преподаватели попросили нарисовать карту БАМа во всю стену в актовом зале. Честно говоря, замучился её рисовать и раскрашивать.



Юрий Кон и Александр Михайлов

Ещё один яркий момент сейчас вспомнил. Девчонки, видно, тоже меня уважали. Они были из Сахалина, несколько девчонок — с Камчатки. И они мне столько красной икры принесли! Родители им присылали. А у меня денег не было: куплю хлеба и на этой икре недели две-три сидел, больше есть было нечего. Стеснялся попросить декана, чтобы хоть немного подкормили. Вот этой икры я тогда наелся до отвала… И, кстати, говорят, если объешься икры, потом на неё даже смотреть не можешь. Неправда — я и сейчас её люблю.

Окончил хабаровский техникум, потом переехал в Читу, год отработал мастером, и меня от предприятия направили в политехнический институт. А поскольку я любил рисовать, выбрал специальность «Городское строительство» — это что-то среднее между архитектурой и ПГС (промышленным и гражданским строительством — Прим. корр). Учился хорошо, получал повышенную стипендию.

Тогда же я стал больше заниматься спортом — лёгкой атлетикой. Начал ездить на соревнования по России, выступал за институт в Магнитогорске, Челябинске, Хабаровске. Играл и в волейбол, но там у меня не очень получалось: за факультет играл, а в сборную института не попадал. Старостой меня избрали снова — видимо, опять как лидера. А на третьем курсе я женился, родилась дочка.

Потом я организовал при факультете стройотряд — «Монолит». До этого, кстати, я уже бывал в стройотрядах. Съездил в Тынду, заключил договоры с 578-м поездом, и мы полетели в Чару. Ну, в общем, строили там. Стройка, стройка… Работали хорошо. Главное, что мне удалось организовать, — железная дисциплина.

Тогда стройотряд должен был не только строить, но и заниматься культурной работой. Я отобрал трёх человек, специально набрал схсников — с факультета сельского хозяйства — и добавил к ним



От своих принципов я не отступал

СЛОВО — ЮБИЛЯРУ



С Владимиром Кибиревым

пять человек с моего факультета. Я объявил: «Кто хочет бросить курить — поехали со мной в Чару». Желающих было много.

А схсников я взял потому, что они хотя бы умели колоть дрова, работать топором, лопатой, вилами, убирать за коровами, косить сено. То есть деревенских ребят я набрал специально.

А ребята с городского строительства занимались культурной программой: наряжались хрюшками, ходили по детским садам. Польза от них была большая — они были очень творческие люди.

У нас и ансамбль был. Мы построили большую палатку — мест на пятьдесят, и там у меня играл ансамбль, а местные все к нам на танцы ходили. Ребята достали какие-то фонари, прожекторы, красные тряпки на них натянули, скатерть где-то в профсоюзе взяли. Классно было, конечно.

И в итоге мы с «Монолитом» заняли первое место по Союзу — это был 1980 год. Мы все ошалели. Особенно удивился Юрий Михайлович Кон, который тогда уже был деканом. За стройотрядовские успехи нам организовали бесплатную поездку в Польшу и ГДР, что по тем временам было большой роскошью.

После окончания института начальник ПМК (передвижной механизированной колонны — Прим. корр.) направил меня в Семиозёрный Могочинского района. Там я работал начальником участка. Тоже неплохо получалось: по району наш участок занимал первые места. Потом стал главным инженером ПМК, а затем в 29 лет — начальником.

Строил я много: Красный Чикой, Петровский Завод, Улётовский район, Читинский район, Могочинский район, Борзинский район, Чара… Это я свой путь рассказываю — где строил. Не только в ПМК, а за всё время работы.

— Какие объекты возводили?

— Самые разные. Это были и промышленные объекты, и жильё, и социальная инфраструктура: например, школа и клуб в Дровяной.

В какой-то момент жена стала настойчиво говорить о переезде в Читу. Мы решили перебираться. Но Сергей Васильевич Сутурин, первый секретарь райкома, не хотел меня отпускать. Он сказал: «ПМК без тебя развалится». Тогда я поехал к Матафонову, первому секретарю обкома партии. Объяснил ему ситуацию: «У меня же семья… Перееду в Читу, буду работать в строительной сфере». Он согласился, и меня отпустили.

В Чите я стал главным строителем ПСО «Читагражданстрой», занимался панельным домостроением. В моём подчинении было более тысячи человек. Я построил 1-й микрорайон практически с нуля, возводил дома на КСК, в 4-м микрорайоне. До сих пор езжу и вижу эти дома — те, что я построил. В основном это были именно жилые дома.

— Сейчас многие отмечают, что советская инфраструктура до сих пор спасает Россию. Вы один из тех, кто её создавал. То есть то, что вы создали, продолжает приносить пользу людям.

— Абсолютно верно.

А потом началась эта вакханалия — перестройка. Я ушёл, потому что увидел, как ПСО начало разваливаться: нас просто задавили налогами. Организовал свою строительную компанию, и дела шли неплохо.

— Затем ваш интерес сместился в сторону политики. У вас были политические амбиции раньше?

— Нет.

— Как же так получилось?

— У меня был друг, Николай Воробьёв, царство ему небесное, начальник железной дороги. Он обратился ко мне с просьбой: «Саня, тут Войтенко, генерал-полковник, решил идти в Госдуму. Ему нужна помощь. У тебя куча знакомых, тебя весь край знает». Мы начали работать с Войтенко. Меня назначили начальником избирательного штаба. И мы добились невероятного, просто умопомрачительного результата.

После этого Воробьёв сказал: «Ты иди в депутаты, ты правильный мужик». А я считал, что это не моё, не хотел.

— Что именно вы делали в рамках той предвыборной кампании? В чём секрет успеха: в коммуникации или, может быть, вы искренне верили в кандидата?

— Интересный вопрос. Наверное, это снова были мои лидерские качества. И второе — человечность. Я доверял людям, поддерживал, помогал, видел несправедливость и боролся с ней.

А потом, как-то раз, заглянули ко мне наши знаменитые мастера слова — Кибирев и Вишняков. Говорят: «Давай, возглавляй партию „Родина“». Я спросил: «А зачем мне это?» Оказалось, они уже предложили мою кандидатуру в Москву. Ну, в итоге всё-таки убедили. К тому времени я уже создал частное охранное предприятие, а теперь возглавил ещё и партию «Родина».

Вскоре произошло объединение «Родины», Российской партии жизни и Российской партии пенсионеров. Так появилась партия «Справедливая Россия», региональное отделение которой я также возглавил. Работали практически без денег.

— В чём заключалась ваша основная работа в партии?

В первую очередь, это была организационная работа. Приходилось объезжать районы, подбирать кандидатуры. Работа, кстати, была очень интересной. Ты уже заранее созваниваешься с людьми, намечаешь встречи. Приезжаешь, общаешься. Иногда понимаешь, что человек не подходит — например, злоупотребляет алкоголем. А иногда видишь потенциал и понимаешь: вот за этого человека нужно бороться! Тогда начинаешь его «обрабатывать». В итоге я охватил практически все районы.


С Алексеем Саклаковым


Я доверял людям, поддерживал, помогал им

— А как вы вели агитацию за партию? Что партия предлагала избирателям в то время?

— Предлагала многое. Например, в 2005 году мы предсказывали демографический спад. Сергей Михайлович Миронов говорил: «Будет сбой, будет провал. Рождаемость упадёт». Но в основном, конечно, мы занимались защитой интересов местных жителей. И я в этом плане многое сделал, причём вкладывал собственные средства. Партия практически не выделяла денег.

— Откуда же тогда брали средства? Прибыль от вашей строительной компании?

— Строительством к тому моменту я уже не занимался.

— Но частное охранное предприятие оставалось?

— Да. Оттуда я и брал деньги на содержание аппарата.

— Верили в партию?

— Безусловно. У меня всегда были отличные отношения с Сергеем Михайловичем Мироновым. Он очень расстроился, когда я подал заявление о выходе из партии.

— Параллельно с председательством в «Справедливой России» вы были депутатом Думы городского округа «Город Чита» и депутатом Законодательного Собрания края. Это, несомненно, расширяло ваши возможности.

— Естественно. Мы тратили много сил, чтобы не допустить принятия законов, которые шли вразрез с интересами народа. Например, я потратил колоссальные личные моральные силы на выступления против пенсионной реформы. Как я только ни бился — всё было бесполезно. Много сил уходило на политическую борьбу.

— Вы по-прежнему противник пенсионной реформы?

— Конечно. Безусловно.

— Когда вы почувствовали, что ваша политическая карьера подходит к концу?

— Наверное, года за три до ухода. Я почувствовал, что всё идёт не туда… Отмечу, что в целом я горжусь собой — от своих принципов я не отступал. Мне удалось многое сделать в Заксобрании, и этим я тоже горжусь. Не могу сказать, что всё получилось на 100 процентов, но процентов на 70–80 — точно. Мне приятно вспоминать работу в нашем Законодательном Собрании. Мы многое смогли сделать.

— Сегодня вы на заслуженном отдыхе. Как проходят ваши будни и куда вы сейчас направляете свою лидерскую энергию?

— Теперь я трачу её на своё здоровье. И, к сожалению, не всё получается. Наша новая система здравоохранения, мягко говоря, никуда не годится. Всё стало платным, вся моя пенсия уходит только на лечение.

— Каких-то хобби или увлечений нет?

— Думаю, сначала нужно подлечиться. Этим летом я перевернулся на мотоцикле, и сейчас мне нужно подлечить сломанный локоть. Хобби и увлечения, конечно, есть. Люблю столярничество, плотничество, кое-что по сварным работам, хотя зрение сейчас подводит. У меня в планах сделать столешницу из эпоксидной смолы с цветами, с портретом Ленина. Нет, Ленина не надо. Сталина! Так что это всё впереди.

Беседовал
Валентин ОЛЕЙНИКОВ

Выражаем благодарность пресс-службе Законодательного Собрания Забайкальского края за предоставленные фото



Нам удалось многое сделать в Заксобрании

ГОД ЕДИНСТВА НАРОДОВ РОССИИ

КУЛЬТУРА

В Музее истории ЗабЖД открылась выставка о многонациональном Забайкалье

Выставка «Многонациональное Забайкалье. Первостроители Забайкальской железной дороги», приуроченная к Году единства народов России, открылась в Музее истории ЗабЖД в Чите. Экспозиция стала итогом научно-исследовательской работы сотрудников магистрали, которую они вели на протяжении всего 2026 года.





Выставка включает около 100 различных предметов, в том числе уникальные документы, предоставленные Государственным архивом Забайкальского края и центральными библиотеками России. Так, посетители впервые смогли ознакомиться с указом императора Николая II о начале строительства Забайкальской железной дороги и другими историческими документами 1895 года о переписи населения края.

Также были представлены подлинные предметы быта и рабочие инструменты первых строителей магистрали — представителей разных национальностей. Музей боевой славы локомотивного депо Чита также предоставил кухонную утварь и мебель конца XIX – начала XX века.

Отдельная часть экспозиции посвящена костюмам жителей Забайкалья того же периода. Гости увидели одежду семейских, казаков, цыган, татар и бурят из фондов Государственного музыкального театра национальных культур «Забайкальские узоры», Центра развития бурятской культуры и Дворца культуры железнодорожников. Забайкальское войсковое казачье общество специально для выставки предоставило образцы оружия начала прошлого века.

Первыми гостями стали студенты отраслевых учебных заведений, железнодорожники и представители учреждений культуры региона. Для них организовали экскурсию и небольшой концерт народного хора ветеранов ЗабЖД «Варенька».Выставка будет работать до весны 2027 года по адресу: г. Чита, ул. Магистральная, 15а. Вход — бесплатный.







РЕДАКЦИОННЫЙ СОВЕТ ПРИЛОЖЕНИЯ «НАШ ДОМ – ЗАБАЙКАЛЬЕ»:

Мамедов А.Н., Потяев А.В., Рахимов А.А., Сангин Э.И., Сыроватка Г.П., Ячменёва А.Е.

Учредители – Правительство Забайкальского края, ООО «ИД «Азия-пресс».

Издатель – ООО «ИД «Азия-пресс».

Главный редактор А.В. Потяев.

Зарегистрирована Управлением Федеральной службы по надзору в сфере связи, информационных технологий и массовых коммуникаций по Забайкальскому краю Рег. ПИ № ТУ 75-00201 от 11 июля 2014 г.

Газета набрана и сверстана в ООО «ИД «Азия-пресс», отпечатана в ООО «Читинская городская типография», 672039, Забайкальский край, г. Чита, ул. Кирова, 75а. Подписной индекс – П2542 Номер подписан в печать по графику в 12.00, фактически в 12.00. Дата выхода в свет: 26.11.2026 г.

АДРЕС РЕДАКЦИИ И ИЗДАТЕЛЯ: 672090, Забайкальский край, г. Чита, ул. Ленинградская, 15. А/я 697. Тел.: редактора – 35-98-89, редакции – 35-22-21, бухгалтерии – 35-58-61.

E-mail: aziaxpress@mail.ru

Сайт: https://aziaxpress.ru

За содержание и достоверность рекламных объявлений ответственность несет рекламодатель. Рекламируемый товар подлежит обязательной сертификации. Мнение авторов не обязательно совпадает с мнением редакции. Заказ № 1995. Тираж 4000. Цена свободная.